67e
Hiver 2023

Ma Commune

Comblain-au-Pont | Géromont | Halleux | Hoyemont | Mont | Oneux | Pont-de-Sçay | Poulseur | Sart

Comblain-au-pont

J'y vis, naturellement

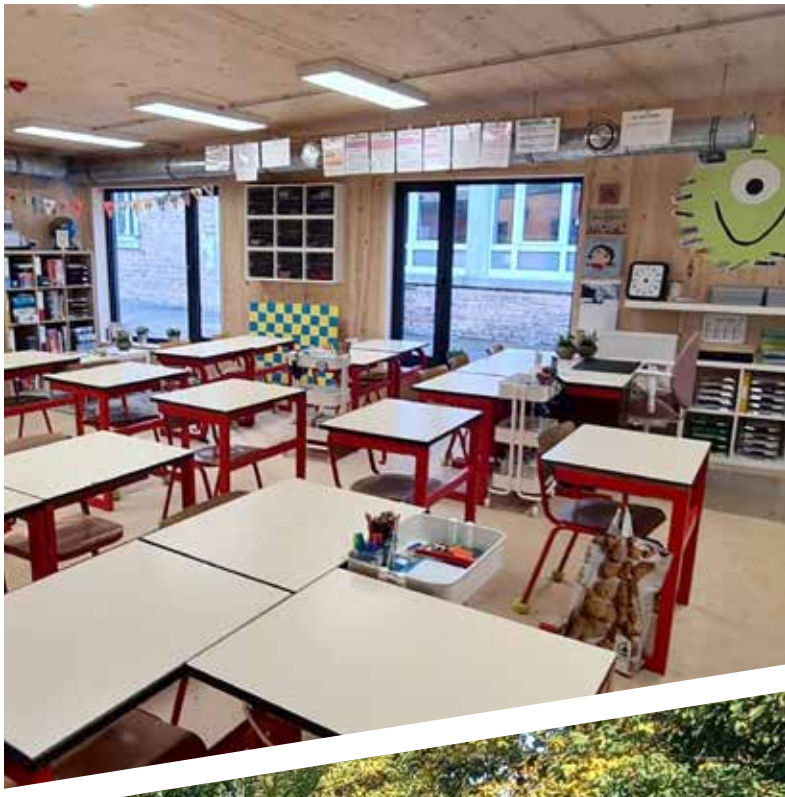

NOUVELLE CLASSE À L'ÉCOLE D'ONEUX

INFOS PAGE 2

SOMMAIRE

2 LE MOT DU BOURGMESTRE
Nouvelle classe à l'école communale d'Oneux

3 POLICE LOCALE . ADMINISTRATION
Police locale : une nouvelle équipe
Prévention du « hameçonnage »
Déclaration des manifestations
Accessibilité des services communaux

4 TRAVAUX
Des nouvelles de la Traversée de Comblain
Prudence sur les routes en hiver
Travaux Vieille rue de Géromont
Sécurisation du Thier Pirard
Un ponton PMR pour les pêcheurs

5 ÉNERGIE . ENVIRONNEMENT
Éclairage public : dans l'impasse pour une extinction de nuit
Fermeture du recyparc
Intradel : fini les sacs transparents

6 JEUNESSE . SPORTS
Prestation de serment des jeunes conseillers communaux
Inauguration de la Casa à Sart
L'entente comblennoise : le défi des deux clubs de football au profit des jeunes !

7 NUMÉRIQUE . SOLIDARITÉ
Nouvelles formations de l'Espace Public Numérique
Un stage robotique au Cercle
PCS : sortie de Noël et Boîtes à "vivre"

8 DÉVELOPPEMENT LOCAL . EMPLOI
Un répertoire des commerces et entreprises
Marché de Comblain : concours de fin d'année
Les services de la Maison de l'Emploi
L'ALE change de numéro

9 ÉCONOMIE SOCIALE . CPAS
Une filière locale de la seconde main en Ourthe-Amblève
Nouveau prestataire pour les repas à domicile du CPAS
Aide aux frais d'énergie

10 ENSEIGNEMENT
École Saint-Joseph : concrétisation de projets
De l'hippothérapie à l'École Les Roches
La communication non-violente à l'École du Sacré-Cœur

11 ÉCOLE COMMUNALE
Classe de neige en vue!
Des cours de natation pour les maternelles
L'école du dehors
Un nouvelle page Facebook

12 CULTURE
Michel Marchal : un nouvel ouvrage
Les nouveautés à la Bibliothèque
Les Artistes locaux s'exposent

13 DÉCOUVERTES DE COMBLAIN . MUSÉE
Formation à la taille des arbres
Un espace vert au centre de Comblain
Deux Escape Games au Musée
Sculpter à Comblain

14 AGENDA

15 AGENDA . MÉDIA

16 CÉLÉBRATIONS . COMMÉMORATION
Célébrations d'anniversaires de mariage
Hommage aux soldats dans nos cimetières

Le mot du bourgmestre

Mesdames, Messieurs,

La fin d'année est proche. Je me permets donc de vous présenter tous mes vœux pour 2023.

Que ces fêtes de fin d'année se déroulent au mieux pour toutes et tous.

Que la solidarité soit au rendez-vous car cette année, plus que toutes autres, il nous faudra serrer les rangs, être à l'écoute et faire preuve d'ouverture.

Espérons en 2023, un monde pacifié, responsable et équitable.

Le Collège et les services communaux vous présentent tous leurs vœux de santé et de bonheur pour l'ensemble de vos familles.

Pour le Collège communal,
Jean-Christophe HENON,
Bourgmestre

Ecole communale d'Oneux : encore un beau projet qui se concrétise

Faire grandir nos enfants en leur offrant entre autres les meilleures conditions de travail possible. Tel est notre but.

Faire grandir nos enfants en leur offrant entre autres les meilleures conditions de travail possible. Tel est notre but.

C'est ainsi que les élèves de 5° et 6° primaires et Madame Sandrine vont découvrir une toute nouvelle classe répondant aux exigences actuelles. La classe est également équipée d'un accès pour les personnes à mobilité réduite et d'un tableau interactif connecté. Comme la surface au sol était assez restreinte, l'architecte a fait preuve de beaucoup d'imagination pour intégrer ce volume original tout en conservant un maximum d'espace dans la cour de récréation.

Un grand merci à tous les acteurs qui ont œuvré à la réalisation de ce bel ensemble.

Valérie Flagothier,
Directrice de l'école communale

Trimestriel | Hiver 2023

Editeur responsable | Le Collège communal
Réalisation graphique | KNOK DESIGN - www.knok.be

Contact
Georges VANGOSSUM, Échevin de la Communication
Commune de Comblain-au-Pont, Place Leblanc 13 | 4170 Comblain-au-Pont
Tél : 04 369 99 99 | Fax : 04 369 99 92
www.comblainaupont.be | bulletin.communal@comblainaupont.be

Police locale : une nouvelle équipe

Ce 1er juillet, une nouvelle équipe a rejoint le premier Inspecteur WUIDAR Alain au poste de police de Comblain-au-Pont.

Celle-ci est composée des Premiers Inspecteurs VAN SANT Audrey et BERRIZ Mouhsine, de l'Inspecteur RASERA Laurent et de l'Inspecteur Principal NYSTEN Aurélie.

Préalablement à leur arrivée au poste de Comblain, Audrey et Aurélie étaient inspecteurs de quartier, respectivement à Ouffet et Ferrières, tandis que Mouhsine et Laurent proviennent tous deux de la Zone de Police de Liège.

COMMENT CONTACTER LA POLICE LOCALE ?

Le Poste de police de proximité de Comblain-au-Pont (situé à POULSEUR) est joignable via

- Tél : 085 30 85 85
- Fax : 085 308 589
- zp.condroz.quartier.comblain@police.belgium.eu
- Un contact téléphonique avec un policier de votre commune peut se faire du lundi au vendredi entre 8h et 12h et entre 13h et 17h.

En fonction des circonstances, une déviation se produira et le temps d'attente vous paraitra peut-être long. Il faut compter une moyenne de 20 secondes entre l'appel émis et la réception par un policer et/ou une personne de contact au sein de la Zone de Police du Condroz.

Attention, pour toute urgence, que ce soit en heures de bureau ou pas, composez le 101.

Prévention du « hameçonnage »

L'informatique et Internet sont omniprésents dans notre vie quotidienne. Malheureusement, ces nouvelles technologies de l'information et de la communication sont devenues également l'éden des escrocs en tout genre.

Régulièrement, nous sommes victimes de tentatives d'escroqueries et parfois nous nous laissons tromper.

Les manœuvres frauduleuses les plus courantes sur Internet sont le phishing ou l'hameçonnage. Les auteurs se font passer pour des personnes de confiance afin d'inciter leurs victimes à communiquer des données personnelles ou bancaires (codes d'accès, mot de passe...).

Afin de vous prémunir de tels actes malveillants, ne communiquez jamais vos données personnelles et/ou bancaires par e-mail ou par téléphone !

N'effectuez aucune manipulation avec votre carte bancaire et le digipass à la demande d'une personne par téléphone ou e-mail !

Ces quelques recommandations devraient vous faire éviter quelques pièges mais si vous êtes victime d'une escroquerie ou d'une tentative, contactez votre service de police de proximité ou la Zone du Condroz au 085 30 85 30.

Vous organisez une manifestation publique ?

Pensez à introduire une demande d'autorisation à l'avance : 30 jours pour les petites manifestations et 90 jours si l'accompagnement et la présence d'équipes de police sont requis.

Lorsqu'une manifestation est organisée, que cela soit en plein air ou en lieu clos et couvert, le demandeur est tenu d'introduire un formulaire de demande d'autorisation à l'administration communale. Cette obligation découle du Règlement Général de Police applicable à la zone du Condroz. Outre le fait d'autoriser ou non la manifestation, ce formulaire permet également de solliciter un prêt de matériel ainsi qu'un arrêté de police (interdiction de circulation, déviation(s), etc.). Le Bourgmestre peut assortir son autorisation des conditions qu'il juge nécessaires au bon déroulement de la manifestation et ce, dans un but de maintien de la sécurité publique.

COMMENT FAIRE ?

Un formulaire de manifestation, disponible sur le site Internet communal, doit être introduit auprès de l'Administration au plus tard un mois avant la date de la manifestation :

https://www.comblainaupont.be/ma-commune/utiles

Il est rappelé aux organisateurs que la publicité de leur événement ne peut être lancée qu'une fois l'autorisation du Collège accordée.

PLUS D'INFOS
Service Secrétariat : 04 369 99 84
info@comblainaupont.be

Accessibilité des services communaux

ADMINISTRATION :

En raison des fêtes de fin d'année, la Maison communale ne sera pas accessible le lundi **26 décembre 2022**.

Pour les autres jours, pensez à prendre rendez-vous !

Le service « Cadre de Vie » sera fermé la semaine du 26 au 30 décembre.

En dehors de cette fermeture, le service est accessible par téléphone

- lundi, mardi et jeudi de 13h à 16h
- mercredi et vendredi de 9h à 12h

Le service vous reçoit uniquement sur rendez-vous.

CONTACT 04 369 99 99 info@comblainaupont.be

Travaux

DES NOUVELLES DE LA TRAVERSÉE DE COMBLAIN

À l'heure où j'écris ces quelques lignes, la pose des filets d'eau en amont du pont de Comblain commence (côté Hamoir). C'est donc une bonne nouvelle car cela signifie que la réalisation des travaux de surface a débuté !

Après les éléments linéaires, les trottoirs du côté des habitations vont prendre forme.

En aval du pont (côté Poulseur), les derniers gros travaux d'égouttage s'achèvent.

La pose des autres impétrants doit suivre dans la foulée...

L'hiver est proche

Comme chaque année, notre Service Travaux assurera le déneigement des voiries communales et fera le maximum pour vous permettre de circuler de manière sécurisée sur notre territoire.

Notre réseau de voiries étant étendu et au relief varié, la priorité sera donnée, comme d'habitude, aux différentes côtes de notre entité.

N'oubliez pas d'adapter votre vitesse aux conditions climatiques et de limiter ou de reporter vos déplacements non essentiels si la météo est très défavorable.

Pour celles et ceux qui en possèdent, rechaussez vos pneus hiver.

Enfin, soyez patients et redoubler de prudence en cas de conditions délicates.

Les Pêcheurs de la Basse-Amblève remercient le Collège Échevinal ainsi que les services communaux de Comblain-au-Pont pour la magnifique réalisation d'un poste de pêche sur l'Amblève à la Belle-Roche et destiné aux PMR (Pêcheurs à Mobilité Réduite).

TRAVAUX VIEILLE RUE DE GÉROMONT

La pose de l'égout dans les rues du Bac et de la Source est terminée.

Celle de la Vieille rue de Géromont est en cours.

Viendront ensuite tous les raccordements particuliers puis les travaux de surface.

Espérons que la météo clémente se poursuive dans les prochaines semaines afin de permettre l'avancement correct du chantier.

SÉCURISATION DU THIER PIRARD

Notre Service des Travaux procède actuellement au remplacement des anciennes balustrades du point de vue de la Croix du Thier Pirard. Une nouvelle structure va être mise en place afin de sécuriser ce lieu fréquenté par de nombreux promeneurs.

Pour le Collège communal,
Pierre WARZÉE,
Échevin des Travaux

Éclairage public : dans l'impasse pour une coupure de nuit

Le gestionnaire de réseau électrique RESA a contacté l'ensemble des communes de son territoire afin de connaitre leur position sur une éventuelle coupure de l'éclairage public entre minuit et 5h du matin. En sa séance du 29 septembre 2022, le Collège communal s'est prononcé en faveur d'une telle coupure afin de contribuer à la réduction des factures énergétiques. Le Conseil communal à l'unanimité a appuyé cette mesure en sa séance du 13 octobre 2022.

Mais la concrétisation de cette demande à RESA est plus complexe qu'il n'y parait. Le problème est technique. Le réseau d'éclairage public géré par RESA ne s'arrête pas aux frontières de chaque commune. Ainsi, pour pouvoir éteindre l'éclairage public, les 54 villes et communes associées doivent se mettre d'accord. Il y a aussi une possibilité de couper par « sous-station » mais, sur le terrain, cela se révèle quasiment impossible au vu des différentes mitoyennetés de communes. Autrement dit, il faut que les 54 villes et communes s'entendent (unanimement) sur une coupure. Ce qui, à ce jour, n'a pas encore été acté.

Et pourquoi cela a-t-il été rendu possible dans l'est de la Province de Liège ?

Ces réseaux ne sont pas structurés de la même manière et permettent une coupure commune par commune.

À cela vient également s'ajouter l'éclairage wallon qui n'est ni du ressort des communes, ni de RESA. Pour notre commune, il s'agit de la traversée de Poulseur et de la future traversée de Comblain. Ces éclairages sont gérés par la Région wallonne. Les heures d'allumage et d'arrêt ne sont pas les mêmes que RESA et nous n'en n'avons pas la maîtrise.

Malgré nos investissements en LED, l'éclairage public nous coûte actuellement entre 1,6 et 2,5 fois plus cher. Il nous semble donc logique de couper entre minuit et 5 heures du matin. Les citoyens, les entreprises, les pouvoirs publics doivent faire des efforts.

À l'heure où nous écrivons ces lignes, nous n'avons toujours pas de retour unanime des 54 communes pour une coupure. Il est vrai que la décision est difficile pour les différents bourgmestres : la réalité de terrain n'est pas la même dans les grandes villes, dans les quartiers urbains et dans les petites communes rurales.

La situation aura peut-être évolué entre le moment où nous écrivons ces lignes et la parution du bulletin communal... Espérons-le!

Pour le Collège communal,
Georges VANGOSSUM,
Échevin de l'Énergie

Dès le 1er janvier, tous les emballages en **plastique vont dans le sac PMC**

En 2019, Intradel rentrait dans la "nouvelle ère" pour recycler encore plus d'emballages en plastique. Malheureusement, notre usine Sitel ne pouvait accueillir les emballages en plastique souples tels que les sachets de chips, les films plastiques qui emballent les bouteilles en plastiques, les emballages de collations/biscuits en plastique (même aluminisés), ...

Le sac transparent avait donc fait son apparition dans 65 communes de la zone Intradel mais pour une période de transition, le temps que notre nouvelle usine Sitel soit construite à Engis !

L'heure est venue de passer au même tri dans toute notre zone ! Dès ce 1er janvier 2023, les citoyens vont être invités à déposer tous les emballages en plastique souple dans leur sac PMC avec les emballages en plastique rigide, les emballages en métal et les cartons à boisson.

Tout cela pour quoi ? Un meilleur recyclage bien sûr !

PLUS D'INFOS

Intradel et Fost vous enverrons un toutes-boîtes début décembre avec le nouveau guide du tri et les questions les plus fréquemment posées.

Intradel : 042 40 74 74

www.intradel.be

QUESTIONS FRÉQUENTES

Dès cette semaine, certaines communes auront leur « dernière » collecte de sac transparent avant 2023.

Que dois-je avec les plastiques souples d'ici le 1er janvier ?
Nous invitons les citoyens à continuer à utiliser des sacs transparents et de les stocker « comme d'habitude » jusqu'à la première collecte de PMC de janvier. Pourquoi ? Car notre nouvelle usine Sitel ne sera disposée à trier les plastiques souples qu'à partir de janvier.

Oui mais si nous n'avons plus de sacs transparents ?
Pas de problème, on peut utiliser des sacs PMC pour mettre ces déchets MAIS ces sacs PMC ne pourront être mis qu'à la première collecte de janvier.

S'il me reste un stock de sacs transparents après le 1er janvier ?
Pas de soucis, ceux-ci pourront être utilisés comme des sacs PMC bleu. Dès le 1er janvier (et jusqu'à épuisement des stocks), les sacs transparents seront collectés toutes les 2 semaines et nous pourrons y déposer les emballages en plastique rigides et souples, les emballages métalliques et les cartons à boisson.

Rénovation du Recyparc

Afin d'améliorer l'accueil, les conditions de travail des équipes et pour agrandir les espaces disponibles pour trier plus de types de déchets et ainsi augmenter le taux de recyclage, le recyparc de Comblain-au-Pont va être rénové et rendu inaccessible pendant les travaux.

Ceux-ci étaient programmés du 08/11/2022 au 07/02/2023 mais n'ont pas pu débuter en raison de retards de livraison de matériaux.

A l'heure de finaliser le bulletin communal, aucune nouvelle date n'a été annoncée.

Intradel vous informe d'ores et déjà que pendant la fermeture du recyparc de Comblain-au-Pont, d'autres recyparcs seront accessibles :

- **Recyparc de Esneux (Mery)**
  Rue Gobry - 04 388 36 13
- **Recyparc de Ferrières**
  Route de Marche 48 à Xhoris - 04 369 37 88
- **Recyparc de Ouffet**
  Rue de Hody - 086 32 19 44

PLUS D'INFOS

Intradel : 042 40 74 74

www.intradel.be

Conseil Communal des Enfants : **prestation de serment**

Mercredi 5 octobre en matinée, tous les élèves de 4ème, 5ème et 6ème primaire ont voté pour les enfants de 4ème primaire qui s'étaient portés candidats pour faire partie du Conseil Communal des Enfants (CCE).

Ce jeudi 6 octobre, les nouveaux élu(e)s ainsi que les Conseiller(e)s reconduit(e)s pour une deuxième année de mandat ont prêté serment devant les représentants du Collège communal et du Conseil communal.

Une à deux fois par mois, encadrés par les deux animatrices du CCE (Christelle Toussaint et Nadine Duyckaerts), ils se réuniront dans la salle du conseil de l'Administration communale avec comme objectifs de réfléchir et de mettre en place des projets orientés principalement sur l'environnement, la sécurité routière, les loisirs et l'aide aux personnes.

Toutes nos félicitations aux jeunes Conseillères et Conseillers !

NOUVEAUX ÉLU(E)S :

Kallye Aubry, Selomon Cirpaci, Lucie Defossé, Aurélien Fierens, Élise Finet, Tommy Jason, Justin Malay, Loïc Philippart, Sasha Rixhon, Emi Simon et Simon Vranken

SECONDE ANNÉE DE MANDAT :

Lara Flamand, Inès Guillaume, Oscar Lejeune, Jérémi Piot, Nicolas Rogister et Eliza Vullo

Inauguration de **la Casa à Sart**

Ce 21 octobre, la « Casa » a été inaugurée. Située au cœur de la Cité blanche (Félix-Thomas à Sart-Poulseur), cet espace sera un lieu de rencontre et d'activités pour les habitants du quartier.

Ce container aménagé sera animé par les différents partenaires qui prennent part au projet :

La Maison des Jeunes L'Aventure, la Teignouse AMO, le Planning familial Ourthe-Amblève, l'asbl La Teignouse et le Plan de cohésion sociale de l'Ourthe.

Certaines activités seront ponctuelles comme des ateliers pour adultes organisés par le PCS, et d'autres seront régulières comme un accueil hebdomadaire par la MJ L'Aventure ou une École de devoirs de la Teignouse AMO.

Cet espace se veut un lieu de rencontre pour créer du lien entre les habitants et favoriser la solidarité. Il sera le point de départ d'une nouvelle dynamique de quartier, de mise en place de nouveaux projets et de mobilisation de la jeunesse.

La Casa est dédié aux habitants du quartier mais aussi à toutes personnes désireuses de s'investir dans les activités.

PLUS D'INFOS

PCS de l'Ourthe

0471 70 09 83

www.pcsourthe.be

L'entente comblennoise : le défi des deux clubs de football de la commune au profit des jeunes !

Emilie Masson, Marc Rixhon, Loïc Volpagni et Kevin Avenia sont à la base du regroupement sportif entre le GD.Poulseur et le SC.Oneux.

L'entente a également la chance d'être soutenue par les deux Présidents des clubs, respectivement Tony Martins Sampaio et Laurent Franco, fraichement aux commandes depuis le départ de Jacques Lays à la fin de l'été.

L'OBJECTIF ?

Réunir les forces en présence au sein de notre commune pour proposer un accompagnement de qualité pour les jeunes (filles et garçons) qui souhaitent commencer, ou continuer, le football dans une ambiance familiale.

Dans ce cadre, Marc Rixhon, coordinateur des jeunes au sein de l'entente, vient de décrocher le label de base 1 étoile ACFF. En parallèle, un nouveau terrain, spécialement dédié aux jeunes, verra le jour prochainement sur le site d'Oneux.

Une demande pour la construction de nouveaux vestiaires est également en cours à l'initiative de Jacques Lays.

Une nouvelle équipe, jeune et dynamique, se met donc en place au profit des enfants.

Si vous aussi, vous souhaitez apporter votre soutien, n'hésitez pas à contacter Marc Rixhon au 0492/82.98.85.

L'ENTENTE COMBLENNOISE, CE SONT DEUX SITES ET DEUX CLUBS AU PROFIT DE NOS JEUNES.

EPN de Poulseur : formations et permanences

L'Espace Public Numérique de Comblain-au-Pont et le Centre de Coopération Educative ASBL vous proposent un accès et un apprentissage à l'informatique et à la culture numérique sous une forme conviviale et responsable.

PERMANENCES GRATUITES

Tous les mardis après-midi, sur inscription, bénéficiez d'un rendez-vous individuel durant lequel vous pouvez obtenir de l'aide dans l'utilisation de vos appareils numériques (smartphone, ordinateur…) et vos démarches administratives en ligne mais aussi découvrir et essayer des outils modernes tels que des liseuses et tablettes en vue d'une future acquisition.

Il est aussi possible de vous présenter sans rendez-vous à notre libre accès pour profiter d'ordinateurs, imprimante, scanner et connexion Internet mis à votre disposition.

Quand ? Les mardis de 13h à 16h45.

Vous ne savez pas vous déplacer ? En collaboration avec le Plan de Cohésion Sociale, l'Espace Public Numérique de Comblain-au-Pont vous offre aussi la possibilité de recevoir la visite de notre formateur à votre domicile certains mardis après-midi.

FORMATIONS NUMÉRIQUES

L'EPN de Comblain-au-Pont vous propose des formations gratuites les mardis de 9h à 12h.

Décembre 2022 : Outils Google : 2 matinées consacrées à la maîtrise de votre boîte mail, la gestion de votre Drive et d'autres outils pratiques que propose Google.

Janvier 2023 : Initiation aux smartphones : 3 matinées dédiées aux bases nécessaires à l'utilisation de votre smartphone et 1 matinée questions-réponses.

Février 2023 : Sécurité sur Internet : 3 matinées dédiées à la navigation en toute sécurité, les arnaques en ligne mais aussi la pollution numérique.

Où ? À la Maison du Peuple de Poulseur, Place Puissant, 5

Inscription obligatoire

Fermeture : Notre EPN sera fermé le mardi 27 décembre 2022.

PLUS D'INFOS

Pour vous inscrire à notre permanence, une formation ou pour plus de renseignements sur les formations à venir, contactez-nous au :

04 369 21 77 ou 0477 91 09 23

cce.dimitripodgornii@gmail.com

L'EPN est situé dans la Maison du Peuple de Poulseur, Place Puissant, 5.

Stage robotique

Découvre la programmation informatique en t'amusant

Et apprends à coder ton propre petit robot !

QUOI ?

Durant 4 jours, nous verrons ensemble les bases de la programmation, le concept de langage informatique et tu apprendras à coder un robot THYMIO en réalisant de nombreux mini-jeux et défis !

OU ET QUAND ?

Du 20 au 23 février 2023, au Centre de Coopération Educative à Comblain-au-Pont, nous t'attendons avec nos ordinateurs et nos robots pour te faire découvrir le monde de la robotique !

Stage à destination des enfants de 9 à 13 ans, du lundi au jeudi

PRIX : 60 euros

INFORMATIONS ET RESERVATIONS

04/388.44.60

cce.directeur@gmail.com

Sortie au Marché de Noël de Namur

Le Plan de Cohésion Sociale de l'Ourthe organise une sortie de fin d'année ! Le samedi 10 décembre au Marché de Noël de Namur.

- Départ en train de Poulseur à 10h30 (voie 2)
- Départ en train de Hamoir à 10h45 (train direction de Marloie-Jemelle)
- Retour prévu vers 19h
- Prix : 5€ par personne

PLUS D'INFOS

PCS de l'Ourthe
Marilyse Renard
0471 70 09 83
www.pcsourthe.be

Action Boîtes à « vivre »

Dans cette période de cadeaux, aidez les personnes de notre commune qui en ont besoin ! Comment ? En leur offrant une boîte à chaussures de vivres non périssables et de produits d'entretien et d'hygiène et en la déposant :

- **À COMBLAIN-AU-PONT** le lundi 12 décembre de 16h à 19h au Relais du Terroir de (Place Leblanc, 7)
  Lors de leurs dépôts, les personnes recevront un petit geste en marque de solidarité (Plan de Cohésion Sociale et Teignouse)

Lors de leurs dépôts, les personnes recevront un petit geste en marque de solidarité (Plan de Cohésion Sociale et Teignouse)

Récolte dans nos écoles du 2 au 8 décembre !

PLUS D'INFOS

PCS de l'Ourthe
0490 42 33 15
www.pcsourthe.be

Un répertoire **des commerces et entreprises en préparation**

Les entreprises sont invitées à vérifier leurs coordonnées sur la plateforme CRAFT

Dans la foulée de la réalisation d'un nouveau répertoire en ligne via la plateforme CRAFT, une brochure reprenant les acteurs locaux est en cours d'élaboration.

Ce répertoire papier sera en principe distribué en toutes-boîtes aux habitants de la Commune dans le courant du premier trimestre 2023.

L'objectif de ces outils est de connaître et faire connaître les produits et services locaux et d'amplifier la visibilité des activités économiques du territoire.

Les données sont traitées et récoltées conformément à la Politique Vie Privée de la Commune (le document est ligne sur le site internet communal : https://www.comblainaupont.be/ma-commune/utiles/charte-sur-la-protection-des-donnees-personnelles)

APPEL AUX COMMERÇANTS, ENTREPRISES ET INDÉPENDANTS

L'Agence de Développement Local fait appel à tous les entrepreneurs, indépendants et commerçants de la commune afin qu'ils vérifient leur présence et leurs coordonnées dans le répertoire économique en ligne et nous transmettent les corrections éventuelles.

Outre vos coordonnées et votre géolocalisation, vous pourrez nous communiquer un descriptif de votre activité, de vos produits et services, choisir une photo pour illustrer votre commerce ou entreprise et même encoder un évènement comme par exemple la rénovation de votre magasin, la création d'un nouveau site internet, le développement d'un nouveau service, etc.

Vous pouvez encoder directement vos demandes de modification des données sur votre fiche dans la plateforme CRAFT à l'adresse provisoire : http://ecombioprocess.com/adl-cap-commerces/

Vous venez de démarrer une nouvelle activité sur le territoire de Comblain-au-Pont ou vous n'êtes pas connu(s)/e(s) de l'ADL ?

Manifestez-vous auprès de notre service communal ADL

Craft

.ADL COMBLAIN-AU-PONT

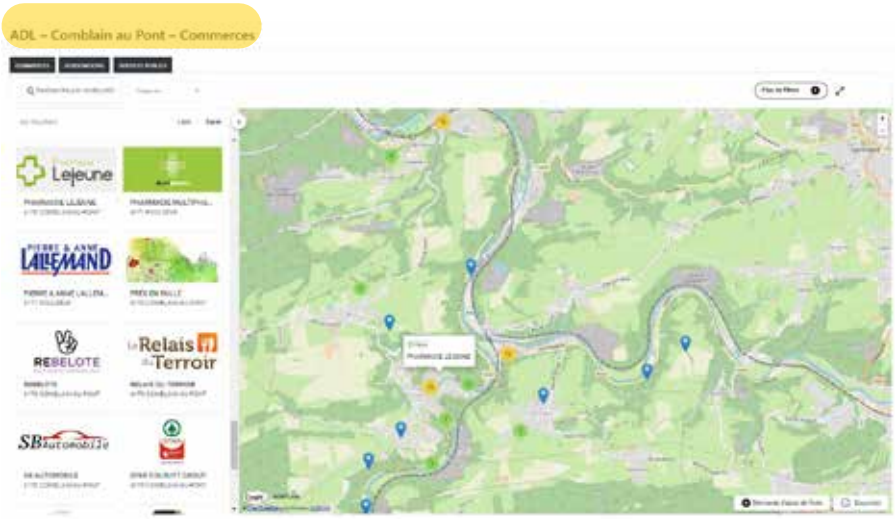

Marché de Comblain : action de fin d'année

Du 8 au 18 décembre, la Commune et son ADL organisent un concours sur le Marché de Comblain, en partenariat avec les marchands ambulants, afin de soutenir les commerçants du marché, à l'occasion des fêtes de fin d'année.

Trois paniers garnis seront à remporter, comprenant des articles et des bons d'achat offerts par les marchands, à valoir sur leurs étales les jeudis 22 et 29 décembre, veilles des fêtes.

Comment participer ? Vous avez le choix entre deux modes de participation :

- Soit en remplissant un bulletin auprès d'un des marchands ambulants participants les jeudis 8 et 15 décembre (un seul bulletin par personne sera pris en compte).
- Soit sur la page Facebook « Marché de Comblain » en réalisant les trois actions habituelles d'un concours (aimer la page, liker la publication, la partager et taguer trois personnes), du 8 au 18 décembre.

Le tirage au sort aura lieu le lundi 19 décembre et les gains seront à venir chercher sur le marché du jeudi 22 décembre.

Le Marché de Comblain vous accueille tous les jeudis, de 8h à 13h, Place Leblanc à Comblain.

Les marchands vous proposent des produits frais et variés dans une ambiance conviviale.

Poissons et crustacés, viandes et charcuteries, épices, fromages, confitures, boulangerie et pâtisseries, fleurs artificielles, textiles, linges de maison, articles cadeaux, tabacs, ….

De quoi garnir votre table de fête et trouver le présent à mettre sous le sapin !

Une initiative de l'ADL.

Le règlement du concours est disponible sur www.comblainaupont.be/entreprises

PLUS D'INFOS
Agence de Développement Local de Comblain-au-Pont :
04 369 99 87
adl@comblainaupont.be

La Maison de l'Emploi de Comblain-au-Pont/Esneux/Hamoir

Vous êtes demandeur d'emploi, étudiant, travailleur, employeur. La Maison de l'Emploi est à votre disposition pour répondre à tous vos besoins en matière d'emploi ou de formation professionnelle.

PLUS D'INFOS :
Rue du Grand Pré, 25 - 4170 Comblain-au-Pont
04 230 00 07
maisondelemploi.comblainaupont@forem.be
www.leforem.be

Horaires d'ouverture :
Du lundi au vendredi, 8h30 -12h sans rendez-vous
Du lundi au vendredi, 13h-16h sur rendez-vous

la maison de l'emploi

Agence Locale pour l'Emploi : **changement de numéro téléphone**

Le nouveau numéro de l'ALE est le **0474/70 45 29**

L'Agence Locale pour l'Emploi vous reçoit :

- **le jeudi** de 9h à 12h et de 13h à 16h
- **le vendredi** sur rendez-vous

Permanences téléphoniques :
lundi, jeudi et vendredi de 9h à 12h et de 13h à 16h

Rue du Grand Pré, 25 à Comblain-au-Pont (Complexe communal)

alecomblain@skynet.be

0474/70 45 29

Agence Locale pour l'Emploi

Développement d'une filière locale de la seconde main
Participez à l'opération « Les Mercredis du vêtements »

Depuis le 05 octobre dernier, chaque mercredi, de 13h à 17h, les associations « La Teignouse » et « le Cortil » se relaient à l'ancienne Gare du vicinal pour récolter vos dons en vêtements.

Ces vêtements sont revalorisés dans les boutiques Rebelote (à Comblain-au-Pont) et Fanfreluche (à Aywaille).

L'action est baptisée « les mercredis du vêtement ».

En parallèle, dans les écoles de la commune, des conteneurs (blancs) ont été placés de manière à permettre aux enfants de participer à l'action.

Ce sont les prémisses d'un plus vaste projet de filière locale de la seconde main. En effet, la gare du Vicinal va être complètement rénovée par la Commune grâce à un subside obtenu dans le cadre du PCDR.

Y seront organisés, à moyen terme, des ateliers de réparation, de rénovation et de création d'objets : mobilier, petits électros, textiles, …

Issu d'un partenariat local entre acteurs publics (Commune et CPAS) et d'économie sociale (La Teignouse et Le Cortil) initié par l'ADL, c'est un projet de transition vers une économie plus durable et une société plus solidaire que le CPAS souhaite y mener, avec la participation de la population.

Soutenu par la Wallonie, le projet poursuit des objectifs environnementaux, économiques, sociaux et d'insertion socioprofessionnelle.

PLUS D'INFOS
Les mercredis du vêtement
0470 06 39 23

Nouveau prestataire pour les **repas à domicile**

Le service de livraison des repas à domicile du CPAS de Comblain-au-Pont s'adresse à toute personne de plus de 60 ans résidant sur la commune et qui souhaite y faire appel ou à toute personne qui, pour une raison médicale, se trouve dans l'incapacité de cuisiner.
Un menu se compose d'un potage, d'un plat et d'un dessert. Les menus sont variés et de saison. Chaque semaine, une variante est proposée en alternative au menu du jour.
Le tarif est variable en fonction de vos revenus.

Nous veillons particulièrement à la qualité des aliments qui vous sont livrés.
Notre nouveau fournisseur, l'ASBL « Le Cortil », est une entreprise de formation par le travail, qui cultive ses propres légumes et cuisine des produits frais et locaux.
Nous espérons que cette cuisine « familiale » pourra répondre à vos attentes.
Pour toute demande ou information supplémentaire, vous pouvez vous adresser au numéro suivant : 04/369.99.20

Aide aux **frais d'énergie**

ALLOCATION CHAUFFAGE

Quoi ? Intervention financière dans le paiement de la facture de chauffage (gasoil de chauffage, pétrole lampant (type c) et gaz propane en vrac).

Pour qui ?

- Catégorie 1 – (B.I.M.) Bénéficiaire d'intervention majorée de l'assurance-invalidité
- Catégorie 2 – Personnes à faibles revenus (revenus annuels bruts du MENAGE < 22 034,79€ + 4079,35€ par personne à charge).
- Catégorie 3 – Personnes surendettées (via attestation du médiateur de dettes).

Comment en bénéficier ?

Si vous appartenez à une de ces catégories, vous pouvez introduire une demande d'allocation de chauffage auprès du CPAS de Comblain-au-Pont au 04 369 99 20

DANS LES 60 JOURS QUI SUIVENT LA LIVRAISON.

TARIF SOCIAL ÉLECTRICITÉ

Quoi ? Tarif avantageux pour l'électricité.

Pour qui ?

- (B.I.M.) Bénéficiaire d'intervention majorée de l'assurance-invalidité
- Bénéficiaires du R.I.S, de la G.R.A.P.A., d'une A.R.R., d'une A.I., d'une A.P.A., allocations familiales majorées pour enfant reconnu handicapé avec minimum 4 points, allocation de l'AVIQ.

Comment en bénéficier ?

Si vous appartenez à une de ces catégories, le tarif social doit vous être accordé de manière automatique par votre fournisseur.

Si tel n'était pas le cas, procurez-vous une attestation auprès de l'organisme concerné (mutuelle ou SPF handicap ou SPF Pensions ou AVIQ) et transmettez là à votre fournisseur. Au besoin, nous pouvons vous aider dans ces démarches.

CHÈQUE MAZOUT

Quoi ? Prime de 300€ pour l'achat de gasoil de chauffage en vrac ou propane en vrac

Pour qui ? Toute personne dont le gasoil de chauffage ou le propane en vrac est le moyen de chauffage principal.

Comment en bénéficier ?

En introduisant une demande auprès du gouvernement fédéral

- en ligne : chequemazout.economie.fgov.be
- via un formulaire papier à télécharger sur le site ou à demander à votre fournisseur (à renvoyer par courrier recommandé).

INFO (numéro gratuit) : 0800 120 33

N'HÉSITEZ PAS À NOUS CONTACTER :
CPAS de Comblain-au-Pont
04 369 99 20

École libre Saint-Joseph

ON VOUS L'AVAIT ANNONCÉ, NOUS L'AVONS FAIT…

- Le yoga et la pleine conscience pour encore mieux apprendre. Merci à Larissa.
- Accoutumance à l'eau pour les élèves de maternelles et de 1° et de 2° années pour développer la confiance en soi et l'autonomie. Merci à l'École des Roches.
- L'éveil aux langues et aux cultures dès deux ans et demi. Merci à Sandra.
- Des repas sains élaborés dans notre cuisine agrée AFSCA. Merci à la Teignouse.

MAIS AUSSI, DES MÉTHODOLOGIES ACTIVES ET VARIÉES POUR PERMETTRE AUX ENFANTS D'ALLER DU CONCRET À L'ABSTRAIT, DE CONSTRUIRE DES CONCEPTS ET D'INITIER LES FUTURS APPRENTISSAGES COMPLEXES.

- Développer la dextérité fine en maternelle pour délier la main et se préparer à l'écriture.
- De la maquette vers le plan en 1° et 2° années. D'abord 3 dimensions et puis deux.
- Organiser les grands nombres et revoir la numération de position en 3° et 4° années.

- Programmer des robots, apprendre un autre langage et organiser sa pensée en 5° et 6° primaires.
- Et bientôt, le retour de la soupe… nos classes vertes et classes de ville, entre-autres.

ÉCOLE SAINT-JOSEPH
Rue des Grottes, 29 à Comblain-au-Pont
INSCRIPTIONS TOUTE L'ANNEE
04 369 35 35 - GSM : 0475 84 75 02
https://ecolesaintjoseph.weebly.com
ou sur Facebook

De l'hippothérapie à l'École Les Roches

Cette année scolaire, la classe de vie composée de 6 enfants extraordinaires atteints d'autisme de l'école spécialisée « Les Roches » de Comblain-au-Pont collabore avec l'Asbl Cheval et Sens. C'est ensemble que, main dans la main, Véronique et Géraldine se sont lancées dans le projet Hippothérapie.

Les élèves accompagnés de l'institutrice, la puéricultrice, la kiné se rendent une fois par semaine dans le domaine de Cheval et Sens pour participer à une séance d'hippothérapie ou accompagnement aux soins des chevaux.

Les objectifs de ce projet sont les suivants :

- création d'une relation particulière entre l'enfant et le cheval,
- bien-être,
- maintien postural,
- favoriser l'équilibre,
- découverte des différents sens,
- autonomie,
- approche sensorielle.

Un chouette projet qui se déroulera tout au long de l'année scolaire !

École du Sacré-Cœur : nos cinéastes en herbe au service de la communication non-violente

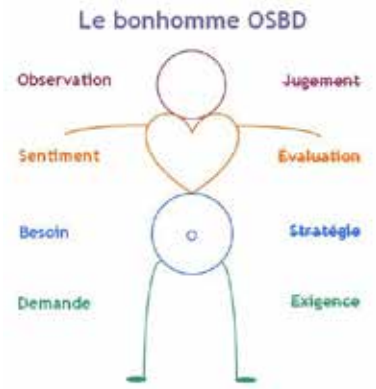

Notre école du Sacré-Cœur vient de recevoir 24 tablettes numériques qui complètent le lot que nous avions déjà.

Grâce à ce matériel informatique, nous lançons un nouveau projet à savoir sensibiliser tous les élèves de la M1 à la P6 et les parents à la COMMUNICATION NON-VIOLENTE en créant des capsules vidéos et un film.

Ce projet concerne TOUS les élèves et va sensibiliser les parents à cette gestion du conflit. Ce projet est également un excellent vecteur pour travailler la citoyenneté des élèves et des parents. Il permettra également de travailler la communication.

Il renforcera le lien école/famille. Le but est de retravailler la bienveillance et le climat à l'école. Les enseignants travailleront de façon collaborative et les élèves aussi.

Les élèves travailleront leur savoir-être; se questionner, se remettre en question, s'observer… Quoi de mieux pour grandir dans un cadre sécurisant ?

La communication non-violente (CNV), c'est quoi ?

Une méthode de communication qui renforce notre aptitude à donner avec bienveillance et à inspirer aux autres le désir d'en faire autant.

La CNV propose de porter son attention sur 4 points :

1. L'observation : décrire des faits
2. Les sentiments : exprimer ses sentiments
3. Le besoin : clarifier le besoin qui est à la source du sentiment ressenti
4. La demande : formuler ce qu'on attend de l'autre

Les élèves, comme dit précédemment, de la M1 à la P6 seront « formés » à la CNV. Tout ce processus d'apprentissage durera de septembre à juin.

Toute l'équipe des enseignants et la Direction ont préparé des séquences d'apprentissages concernant le vivre ensemble. Les élèves créeront des capsules vidéos et un film pour partager leurs expériences de CNV.

Fin juin, ces capsules et ce film seront présentés aux parents de l'école.

PLUS D'INFOS
Valérie Flagothier, Directrice
0491 61 22 07 - 04 369 11 13
directriceeccap@gmail.com

Classes de neige en vue !

Après ces années de pandémie, de restrictions et de mesures sanitaires contraignantes, les classes de neige, tant attendues par nos enfants de 5 ème et 6 ème années primaires, sont enfin de retour.

Les dates prévues sont du 31 mars au 8 avril 2023. Les enfants sont fous de joie et les accompagnants plus motivés que jamais pour rendre ce séjour enrichissant.

Un beau projet qui permet de se réjouir d'une belle semaine de partage, d'amitié et d'aventure.

Des cours de natation pour nos classes maternelles

Un début d'année plein de nouvelles sensations. En avant pour de chouettes cours de natation pour tous nos petits de maternelle !

Mr Christian, Mme Nathalie, Mme Kim et les enseignantes encadrent vos enfants et se réjouissent de leurs futurs progrès.

Appréhender le bassin de natation avec douceur et apprendre à nager en toute sécurité et dans la bonne humeur, c'est vraiment top !

ONEUX

L'école du dehors

L'école du dehors à Oneux : notre philosophie depuis de nombreuses années.

Profiter de cette belle nature qui a tant à nous offrir grâce à la superbe découverte du « Jardin de la Fouarge ».

« Petit Loup », notre mascotte, n'a su où donner de la tête. Que de bons légumes et de fruits cultivés par une maraîchère passionnée Sarah et son cheval Pétula !

Les enfants ont expliqué à « Petit Loup » tous les bienfaits d'une belle nature.

Ce fut un moment très riche. L'école est plus que jamais un jardin pour apprendre !

COMBLAIN-AU-PONT

Mon arbre

Allons nous promener dans les bois. Choisis ton arbre. Va vers ton arbre.

Il te parle, il murmure. Il en connait des histoires ! Il en a vu des vies, des gens, des baladins d'un soir...

Tu lui poses des questions. Il répond. Il t'offre ses branches. Tu peux le toucher, lui grimper dessus, même avec des godasses dégueulasses ! Tu peux t'enrouler dans ses feuilles, jouer à Tarzan ou te blottir tout contre lui entre ses racines.

C'est une rencontre entre toi et lui, lui et toi. Sa vie, ta vie. Raconte, écris.

Tu écris les confidences que tu veux bien lui révéler et que lui te confie.

POULSEUR

Les ateliers au service de la pédagogie du dehors

Une journée bien remplie pour les enfants des classes primaires.

Nous avons commencé par choisir de bons produits sur le marché de Comblain où de petits producteurs locaux nous ont présenté des légumes pour la soupe et de jolies plantes pour aménager notre cour de récréation.

Tous ensemble, nous avons préparé une délicieuse soupe à savourer après nos travaux de plantation.

Notre cour est à présent égayée et vivante et nos petits estomacs bien satisfaits.

NOUS VOICI ENFIN SUR FACEBOOK, PLUS VISIBLE POUR ENCORE MIEUX SE CONNAÎTRE !

Les réseaux sociaux sont aujourd'hui devenus un mode de communication à part entière, avec tous les avantages et les dangers que cela implique. Afin d'ouvrir une fenêtre différente sur notre école, nous avons donc décidé de vivre avec notre époque et de rejoindre la communauté Facebook. Nous avons choisi d'être vigilants et de baliser un maximum nos publications afin de limiter les débordements éventuels.

Notre page Facebook a été accueillie avec enthousiasme par nos parents d'élèves qui profitent encore un peu plus de la vie de leurs petits au sein de l'école. Que d'activités et de moments précieux à partager tous ensemble !

https://www.facebook.com/ECCOMCAP

Rencontre – dédicace avec **Michel MARCHAL**

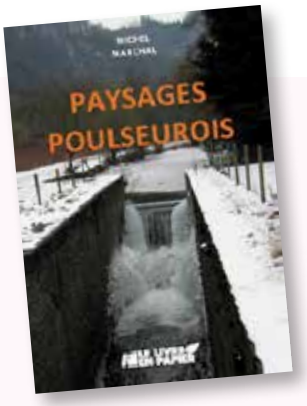

A l'occasion de la parution de son livre « Paysages Poulseurois », son auteur Michel MARCHAL sera présent à la bibliothèque de Comblain-au-Pont le vendredi 9 décembre de 16h à 18h30.

Michel MARCHAL y décrit les éléments principaux du paysage poulseurois. Il y relaie des infos (avec illustrations) sur la vallée, des carrières, la Tour, la Neuve Cense, l'église, la rivière, le canal, le rail et le tram.

INFOS PRATIQUES :
04/369 40 17
biblio.comblainaupont@skynet.be
bibliothequecomblain

Les nouveautés **à la bibliothèque**

AUTEURS BELGES

AUTEURS AMÉRICAINS

AUTEURS FRANCOPHONES

POLARS

HORAIRES

Comblain-au-Pont
Rue des Grottes 17
à Comblain-au-Pont
Tél. : 04 369 40 17
- Lundi : 13h - 15h30
- Mercredi : 14h30 - 19h
- Vendredi : 14h30 - 18h

Poulseur (Maison du Peuple)
Place Puissant 5 à Poulseur
Tél : 04 380 10 45
- Mardi : 14h - 18h
- Samedi : 10h - 12h

Contact
biblio.comblainaupont@skynet.be
bibliothequecomblain

Les Artistes Locaux (s')exposent
Dix-septième Edition

Pour la dix-septième fois, des artistes de notre commune vont accrocher leurs œuvres aux cimaises de la Maison du Peuple de Poulseur.

Ils sont chaque année une quarantaine à présenter leurs réalisations artistiques à un public toujours plus nombreux. Pour certains, ce n'est pas nécessairement facile … ce qui justifie le « S' » du titre. Certains sont là depuis la première année et, à chaque édition, de nouveaux talents étonnants sortent de l'anonymat.

Les organisateurs sont à la recherche de ceux qui n'ont pas encore franchi le pas et qui, cette année, pourraient rejoindre le groupe des artistes locaux. Toutes les techniques artistiques sont les bienvenues : dessin, aquarelle, peinture, modelage, céramique, sculpture, patchwork, broderie, papier-mâché, photographie ...

Il n'y a qu'une condition à l'inscription : être domicilié dans la commune de Comblain-au-Pont.

Pourriez-vous nous signaler les coordonnées d'artistes locaux que nous aurions oubliés ?

Ils sont timides ou indécis ? Il ne vous reste qu'à les convaincre !

Pour cette édition, les écoles de l'entité, l'atelier « Imagination et Créativité » et les artistes qui le souhaitent vont présenter leurs travaux sur le thème « La forêt ».

AGENDA

Inscriptions:
AVANT le 21/12/2022

Contacts :
Guy Cox
Grand enclos, 10
4171 Poulseur
guycox@hotmail.fr
04/380 44 31
0499/ 40 24 65

- **Exposition :**
  entrée libre, les week-ends du 4 et 5 février 2023 et du 11 et 12 février 2023, de 13h à 19h.
- **Vernissage :**
  le vendredi 3 février 2023 à 20h

TAILLER, C'EST UNE SCIENCE ET UN ART !

Les règles de conduite et de taille sont assez simples et claires… mais propres au mode de croissance de chaque espèce !

Groseilliers, vignes, kiwaïs, framboisiers, myrtilliers, … nous aborderons la taille de tous ces petits fruitiers, ainsi que l'entretien des vieux arbres.

Ces journées peuvent être combinées avec les autres modules de notre formation arbres fruitiers : Choix et plantation, Conduite et taille des petits fruitiers, Conduite et taille des formes palissées, Greffage. Chaque formation alterne théorie et pratique.

LES DÉCOUVERTES DE COMBLAIN

Maison des découvertes
Place Leblanc 7 – 4170 Comblain-au-Pont
04 369 26 44 info@decouvertes.be
www.decouvertes.be

Les vendredis 13/01, 3 et 10/02/2023 :
9h > 16h
30 €/journée
125 € cycle complet de 5 journées
Tout public

Un espace vert au centre de Comblain

Derrière l'église Saint-Martin, au cœur de Comblain, l'ASBL Les découvertes de Comblain dispose d'un espace à construire. Il s'agirait de créer un lieu convivial, un lieu festif, un lieu d'activités de jardinage, un lieu de loisirs, un lieu de formations et un lieu d'animations en lien avec la biodiversité.

C'est une opportunité pour les citoyens comblennois, la Maison des Associations, les écoles du village, l'ASBL les découvertes de Comblain, le musée… de relancer la dynamique sociale du village touché par les confinements et les inondations.

Nous pourrions améliorer la vie de quartier et permettre aux villageois de se retrouver dans un contexte constructif et positif.

Il serait possible par l'intermédiaire de formations ou d'ateliers de rompre l'isolement, de favoriser la mixité sociale et intergénérationnelle.

Nos objectifs sont la création d'un jardin riche en biodiversité, lieu de rencontres et d'activités qui relie les espaces culturels, associatifs et de sensibilisation à l'environnement. Nous voulons également favoriser l'accès du terrain aux riverains dont le jardin a été sinistré et leur permettre de s'investir dans une démarche citoyenne.

Voici en quelques mots un projet qui en est à ces balbutiements et qui n'attend que vous.

Intéressé.e ? Contactez-nous !

PLUS D'INFOS

Les découvertes de Comblain asbl
Maison des découvertes
Place Leblanc 7 – 4170 Comblain-au-Pont
04 369 26 44 info@decouvertes.be
www.decouvertes.be
Les découvertes de Comblain

DU NOUVEAU AU MUSÉE DU PAYS D'OURTHE-AMBLÈVE !

En partenariat avec le Centre de coopération éducative de Tilff, le musée s'est doté de deux escape games pour le plaisir des petits et grands.

Fais un bond dans la Préhistoire et aide Aminu à retrouver son chemin vers les siens en résolvant les énigmes.

Retourne au temps de la piraterie et aide Cohisse à se débarrasser du méchant Héna. Pour cela, il te faudra résoudre les énigmes le plus vite possible.

Sauras-tu t'en sortir à temps ?

PLUS D'INFOS

Musée du Pays d'Ourthe-Amblève
Place Leblanc, 1 - 4170 Comblain-au-Pont
Ouvert du mardi au dimanche, de 13h à 17h
Tarifs : 3€ (12 ans et +) / 1,5€ (4-11 ans) / gratuit (-4 ans)
info@musee-ourthe-ambleve.be
+32 4 369 99 76
www.musee-ourthe-ambleve.be

Sculpter à Comblain-au-Pont

Implantée depuis plus de 30 ans sur la commune de Comblain-au-Pont, la section sculpture de l'Académie des Ardennes asbl vous accueille dans l'ancienne école du Pont-de-Sçay, route d'Aywaille au n°113.

C'est dans cet endroit très calme que l'atelier ouvre ses portes aux Comblennois et, bien évidemment, aux habitants de toute autre commune, le jeudi et le samedi de 10h à 16h.

Dans ce lieu d'échanges et de partages artistiques où règnent la bonne humeur et la convivialité, les artistes novices ou expérimentés sculptent ensemble la terre ou la pierre.

Ils sont encadrés par un animateur-sculpteur très qualifié et passionné qui, après leur avoir inculqué quelques bases théoriques indispensables, les fait évoluer rapidement dans leurs créations personnelles. En effet, dans cet atelier, chacun est libre de choisir son projet, rien n'est imposé.

Depuis cet été, le modelage à la chaux sur blocs cellulosiques, méthode permettant de combiner la sculpture à la chaux hydraulique (stuc des XVII et XVIIIe siècles) avec des matériaux modernes (blocs cellulosiques) est proposée par notre animateur et rencontre un franc succès.

Plusieurs techniques sont donc proposées dans notre atelier. Celui-ci est ouvert du 1er septembre au tout début juillet. Durant les congés scolaires, des stages sont organisés.

N'hésitez plus à franchir la porte de notre section sculpture et venez rejoindre notre sympathique équipe.
Claude Müller, Présidente ADA ASBL

PLUS D'INFOS

www.academiedesardennes.be
Responsable de section Alain Massart : 0486/15 32 74

DECEMBRE

6/12/22 de 9h à 12h - Inscription indispensable

Formation EPN «Outils Google» (Jour 1/2) : Utiliser Gmail. Recevoir, envoyer et classer mes e-mails. Joindre des fichiers, ...

Maison du Peuple de Poulseur, Place Puissant, 5

Espaces Publics Numériques de Hamoir et de Comblain-au-Pont, Pierre Lottin : 04 369 21 77 ou Epn.pierre.lottin@gmail.com

Plus d'infos en page 7

Du 08 au 18/12/22

Concours de fin d'année sur le Marché de Comblain.

Participez via la page Facebook "Marché de Comblain" ou en remplissant un bulletin de participation lors des marchés du 8 et 15 décembre.

Plus d'infos en page 8

9/12/22 - 16h-18h30

Rencontre -dédicace avec Michel MARCHAL

Bibliothèque de Comblain-au-Pont, Rue des Grottes 17 à Comblain

Philippe Dachouffe : 04 369 40 17 biblio.comblainaupont@skynet.be - F bibliothequecomblain

Plus d'infos en page 12

10/12/22 de 8h à 15h30

Foire aux livres

Salle Albert Henrottin, Rue d'Esneux 19b à Poulseur

04 341 26 45 - F : La foire aux livres de Poulseur

10/12/22 de 10h30 à 19h

Sortie du PCS au Marché de Noël de Namur

Marché de Noël de Namur

Plan de Cohésion Sociale : Marilyse Renard - 0471 70 09 83 - www.pcsourthe.be

Départ en train de Poulseur à 10h30 (voie 2) - Départ en train de Hamoir à 10h45 - Retour prévu vers 19h / Prix : 5€ par personne

10/12/22

Concert de Noël

Église St-Martin, Place Leblanc à Comblain-au-Pont

Une organisation des Amis de Saint Martin : www.eglises-comblain.be - 0497 16 46 05 (Jean GLAUDE)

«La messe» de Gounod avec la chorale L'ESSENELLE dirigée par Claude DUSSART, accompagnée de l'orgue RUËF

12/12/22 de 16h à 19h

Action Boîtes à « vivre »

Relais du Terroir, Place Leblanc 13 à Comblain

PCS de l'Ourthe : www.pcsourthe.be

Plus d'infos en page 7

14/12/22 de 17h30 à 20h

Don de sang à Comblain

Administration communale, Place Leblanc 13 à Comblain

Jean Echterbille: 0475 86 38 04

16/12/22 dès 18h

Marché de Noël à Comblain

Place Leblanc à Comblain

Renseignement ou inscription : accueil touristique, Place Leblanc, 7 ou 04 369 26 44 entre 10 et 17h ou 0494 16 16 88 info@visitcomblain.be

17/12/22 à 18h

Veillée de Noël à Géromont

Cour de chez Dehoset

Asbl Géromont Loisirs: 0471 11 13 07

17/12/22 dès 18h

Noël des Associations

Salle Albert Henrottin, Rue d'Esneux 19b à Poulseur

Comité des Fêtes de Poulseur : J. Clarenne - 04 380 26 68

20/12/22 de 9h à 12h - Inscription indispensable

Formation EPN «Outils Google» (Jour 2/2) : Google Drive. Stocker mes données sur le Cloud, créer des fichiers, partager,...

Maison du Peuple de Poulseur, Place Puissant, 5

Espaces Publics Numériques de Hamoir et de Comblain-au-Pont, Pierre Lottin : 04 369 21 77 ou Epn.pierre.lottin@gmail.com

Plus d'infos en page 7

21/12/22 de 16h30 à 19h30

Don de sang à Poulseur

Cercle de l'école libre, Rue des Écoles 7 à Poulseur

Jean Echterbille: 0475 86 38 04

22/12/22 de 16h à 22h30

Marché de Noël de l'école Les Roches

Rue des Grottes 20 à Comblain-au-Pont

04 369 17 13 - info@lesroches-comblain.be - https://www.lesroches-comblain.be

Marché de Noël de l'école au bénéfice des élèves. Possibilité de déguster les mets traditionnels ainsi qu'un assortiment de bières spéciales. Vente d'articles de Noël fabriqués par les élèves.

23/12/22 dès 18h

Soirée de Noël

Salle l'Alliance, Chienrue, 38 à ONEUX

Petit marché de producteurs et artisans locaux.

Facebook : Oneux mon village

JANVIER

03,10,17 et 24/01/23
9h à 12h (4 matinées) - Inscription indispensable

Formation EPN «Initiation aux smartphones et tablettes Android»

Maison du Peuple de Poulseur, Place Puissant, 5

Espaces Publics Numériques de Hamoir et de Comblain-au-Pont, Pierre Lottin : 04 369 21 77 ou Epn.pierre.lottin@gmail.com

Plus d'infos en page 7

10/01/23 - 19h30

Réunion d'information des AA

Maison du Peuple, Place Puissant 5 à Poulseur

Centre d'accueil (local-24/7) : 078 15 25 56

13/01, 3 et 10/02/23 de 9h à 16h

Atelier « Taille des arbres fruitiers »

Maison des découvertes, Place Leblanc 7 à Comblain

Les découvertes de Comblain : 04 369 26 44 - info@decouvertes.be – www.decouvertes.be

Plus d'infos en page 13

14/01/23 de 8h à 15h30

Foire aux livres

Salle Albert Henrottin, Rue d'Esneux 19b à Poulseur

04 341 26 45 - F : La foire aux livres de Poulseur

22/01/23 de 8h à 15h30

Brocante en salle

Salle Albert Henrottin, Rue d'Esneux 19b à Poulseur

Christine Hamoir (réservations) : 0486 16 06 91

28/01/23 - 17h

Concert du Nouvel An

Église St-Martin, Place Leblanc à Comblain-au-Pont

Une organisation des Amis de Saint Martin : www.eglises-comblain.be - 0497 16 46 05 (Jean GLAUDE)

Le quintette ELLIPSE dans un concert classique de Nouvel An sous la direction de Yasmina Chauveheid

31/01/23 de 9h à 12h - Inscription indispensable

Formation EPN «Faire des recherches sur Internet»

Maison du Peuple de Poulseur, Place Puissant, 5

Espaces Publics Numériques de Hamoir et de Comblain-au-Pont, Pierre Lottin : 04 369 21 77 ou Epn.pierre.lottin@gmail.com

Plus d'infos en page 7

FEVRIER

3/02/23 Dès 20h

Vernissage de l'exposition «Les Artistes Locaux (s')exposent»

Maison du Peuple, Place Puissant 5 à Poulseur

Guy COX: 04 380 44 31 ou 0499 40 24 65 - guycox@hotmail.fr

Plus d'infos en page 12

04 et 05/02/2023 de 13h à 19h

Exposition «Les Artistes Locaux (s') exposent»

Maison du Peuple, Place Puissant 5 à Poulseur

Guy COX: 04 380 44 31 ou 0499 40 24 65 - guycox@hotmail.fr

Plus d'infos en page 12

7/02/23 de 9h à 12h - Inscription indispensable

Formation EPN «Préventention aux escroqueries sur internet (phishing,...)»

Maison du Peuple de Poulseur, Place Puissant, 5

Espaces Publics Numériques de Hamoir et de Comblain-au-Pont, Pierre Lottin : 04 369 21 77 ou Epn.pierre.lottin@gmail.com

Plus d'infos en page 7

Si vous désirez annoncer des événements dans le prochain bulletin communal Printemps 2023 (mars, avril et mai 2023), veuillez envoyer vos informations à agenda@comblainaupont.be pour le 6 février 2023. Après cette date, il nous sera difficile d'ajouter de nouveaux éléments à l'agenda.

11/02/23 de 8h à 15h30

Foire aux livres

Salle Albert Henrottin, Rue d'Esneux 19b à Poulseur

04 341 26 45 - F : La foire aux livres de Poulseur

11 et 12/02/23 de 13h à 19h

Exposition «Les Artistes Locaux (s') exposent»

Maison du Peuple, Place Puissant 5 à Poulseur

Guy COX: 04 380 44 31 ou 0499 40 24 65 - guycox@hotmail.fr

Plus d'infos en page 12

14/02/23 de 9h à 12h - Inscription indispensable

Formation EPN «Partager des fichiers via Wetransfer»

Maison du Peuple de Poulseur, Place Puissant, 5

Espaces Publics Numériques de Hamoir et de Comblain-au-Pont, Pierre Lottin : 04 369 21 77 ou Epn.pierre.lottin@gmail.com

Plus d'infos en page 7

19/02/23 de 8h à 15h30

Brocante en salle

Salle Albert Henrottin, Rue d'Esneux 19b à Poulseur

Christine Hamoir (réservations) : 0486 16 06 91

28/02/23 de 9h à 12h - Inscription indispensable

Formation EPN «La pollution numérique : une navigation raisonnable «

Maison du Peuple de Poulseur, Place Puissant, 5

Espaces Publics Numériques de Hamoir et de Comblain-au-Pont, Pierre Lottin : 04 369 21 77 ou Epn.pierre.lottin@gmail.com

Plus d'infos en page 7

Retrouvez les stages organisés durant les prochaines vacances sur le site : mestempslibres.be
Ce site vous permet de trouver une activité, un stage ou un événement pour les enfants de 2,5 à 12 ans dans l'une des trois communes partenaires : Anthisnes, Comblain-au-Pont et Esneux.
Coordinatrice Accueil Temps Libre :
Nadine Duyckaerts
nadine.duyckaerts@comblainaupont.be
04 369 99 50 - 0470 18 30 17

Revivre le Trial GP

Cela parait déjà loin et pourtant, c'est cet été que le Championnat du Monde 2022 de Trial GP faisait étape dans notre belle commune, les 20 et 21 août dernier.

Pour un retour en images, ne manquez pas le reportage de la RTBF réalisé par Gérald Wery. 24 minutes d'un reportage prenant de cette magnifique édition 2022 à revoir sur la plateforme « auvio »

https://auvio.rtbf.be/media/trial-gp-belgique-2022-a-comblain-au-pont-2936360

"Des gens bien" avec pour décor : notre Commune !

Une nouvelle série belge, "Des gens bien" est actuellement diffusée sur la RTBF. Certains paysages vous semblent familiers ? De la Roche-en-Ardenne à Ittre en passant par Esneux, l'équipe de tournage de Des gens bien s'est arrêtée dans de nombreuses villes wallonnes.

Le centre de bronzage Le Flamingo, visible notamment dans l'épisode 2, a pris pour décor la rue d'Esneux à Pousleur.

La série en intégralité est disponible su plateforme « auvio ».

Marché de Noël sur la place le vendredi 16 décembre

Le marché de Noël 2021 a rencontré un réel succès, malgré les mesures sanitaires en vigueur à cette époque.
Cette année, le Royal Syndicat d'Initiative vous invite à nouveau à participer à ce marché, soit en tant que producteur, artisan, … local ou en tant qu'association de la commune.

Tous les habitants de Comblain et des environs sont invités à venir partager l'ambiance de fête, la convivialité de cette période enchantée.
Une animation musicale créera l'ambiance.
Le père Noël sera présent en début de soirée pour accueillir les plus jeunes.
Vous pourrez rencontrer vos voisins, amis, connaissances autour d'un verre de péket, de bière, de vin chaud, ou autre boisson ou vous restaurer.

Vous trouverez sur ce marché non seulement des produits de bouche locaux, mais aussi les objets fabriqués par les artisans, scouts, ….
Bienvenue à tous
Pour tout renseignement ou inscription :
Accueil touristique, Place Leblanc, 7 ou
04/369 26 44 entre 10 et 17h
0494/16 16 88
info@visitcomblain.be

Célébrations d'anniversaires **de mariage**

NOCES D'OR DE MR ET MME ZUEDE-BURE

CE SAMEDI 27 JUIN NOUS FÊTONS LES NOCES D'OR DE CHRISTIANE ET JEAN QUI SE SONT DIT « OUI » LE 19 AOÛT 1972.

Comment nos tourtereaux se sont-ils rencontrés ? Tout simplement au Sart Tilman, où ils travaillaient comme moniteurs dans une plaine de jeux organisée par la Ville de Liège...

Après deux ans, ils se sont mariés ; ils attendaient un heureux événement ; ils habitaient alors rue Porte-Aux-Oies, en Outremeuse. Leur fille Corinne est née en janvier 1973.

Christiane était institutrice maternelle et cherchait un emploi impossible à trouver à ce moment, et Jean, instituteur primaire, a poursuivi pendant cinq années ses études universitaires en psychologie sociale et industrielle.

Ils ont ensuite déménagé début 1976 à Rivage, dans le chalet à côté des « Myosotis », où ils ont créé un centre d'hébergement ouvert aux associations, aux groupes de jeunes, aux familles. Ils ont aussi proposé du rattrapage scolaire destinés aux adolescents. Les premiers utilisateurs y sont arrivés en 1976.

Leur fille Caroline est née au cours de la même année.

Christiane y a travaillé pendant un an. Ensuite, après un intérim à Chanxhe, elle a enseigné durant toute sa carrière à Sprimont Centre, en occupant bénévolement ses congés et week-ends à Rivage, où elle a vécu un incendie de la cuisine, en plein mois d'août, et toute l'équipe a chanté « Petit papa Noël » !

Jean a enseigné en tant que professeur de psychologie de la petite enfance au Lycée Jean Boets. Ensuite, il a assuré, en tant que détaché pédagogique, différentes missions pour l'enseignement de la Province de Liège... Entre autres, il a été aussi responsable du projet pédagogique à Mont Comblain.

En 1981, ils ont acheté une grange à Géromont, qui, suite à de nombreuses transformations, est devenue leur maison.

Si Corinne les a quittés bien trop tôt, Christiane et Jean sont, chez Caroline et son conjoint, les heureux grands- parents de Nell (18 ans) et de Loan (14 ans). Depuis leur fin de carrière à l'âge de 55 ans, les deux complices ont continué leur bénévolat au Centre de Coopération Éducative.

Nos amoureux adorent voyager et connaissent de nombreux pays lointains. Chine, Etats Unis, et aussi Zanzibar n'ont plus de secret pour eux. Ils ont vécu aussi des aventures : Jean a rattrapé Christiane qui allait tomber dans un ravin dans la montagne turque en sortant du car, et une autre fois perdue à San Francisco, elle a été ramenée à l'hôtel par un taxi payé par un policier motard que Christiane a trouvé fort bel homme.

Christiane et Jean ont encore de nombreuses anecdotes à raconter entre autres comment Jean a obtenu une ristourne sur l'achat d'une machine à coudre... ou encore être pris pour un SDF !

Nous félicitons les jubilaires et leur souhaitons de nombreuses années de santé et de bonheur.

NOCES D'OR DE MM LEKIME JOSÉ ET DEVAHIVE FRANCINE

CE 15 OCTOBRE, NOUS AVONS ACCUEILLI JOSÉ LEKIME, NÉ À POULSEUR LE 7 MAI 1952 ET FRANCINE DEVAHIVE, NÉE À TOHOGNE LE 25 DÉCEMBRE 1950.

Comment se sont-ils rencontrés ? José, qui habitait place Neuforge, s'était rendu à vélo à la fête de Poulseur. Francine s'y trouvait avec son amie Michèle Garroy. José a trouvé Francine à son goût, et l'a invitée à faire un tour de scooter ... et c'est là que tout a commencé !

Ils se sont mariés à Poulseur le 14 octobre 1972. Ils avaient commandé un taxi, ils l'ont attendu ... mais il n'est jamais arrivé… C'est un tonton qui a rapidement fleuri sa Simca pour les amener à la Maison communale !

Francine a travaillé dès l'âge de 16 ans au Nopri de Tilff, ensuite elle a été engagée au Rond Chêne à Esneux, et puis s'est occupée d'élever ses enfants.

José a été apprenti en menuiserie chez Willy Gavage et puis ouvrier-charpentier. Il s'est installé en tant qu'indépendant en 1982 et a toujours exercé ce beau métier sous différents statuts.

Leur fille Sandrine est née en 1973, Michaël en 1977 et Amandine, la petite dernière en 1987. Nos jubilaires sont à la tête d'une belle famille : 3 petites-filles et 1 petit-fils, et même un arrière-petit-fils prénommé Lewis.

On peut dire que José et Francine ont vécu dernièrement des moments compliqués lors de la chute de pierres derrière chez eux, et même une fois dans leur maison ! Si les rochers du Vignoble ont été canalisés grâce aux interventions du Collège communal lors des récentes inondations, l'eau a envahi leur rez-de-chaussée et abîmé leur voiture ... Nous espérons d'ailleurs que l'Ourthe ne quittera plus son lit à l'avenir.

Mais José et Francine ont pris leur courage à deux (et même quatre) mains pour repeindre leur maison et réparer leur mobilier endommagé !

A présent, Francine accueille sa petite-fille Camille, bricole, et s'occupe de son petit chien, tandis que José surveille les travaux devant sa maison.

Il nous reste à féliciter nos jubilaires et leur souhaiter une longue vie ensemble en bonne santé.

Pour le Collège communal,
Cécile GRIGNET-COX
Échevine

Hommage aux soldats dans nos cimetières

« Ne rien dire de faux,
oser dire ce qui est vrai »

Cicéron

Notre cercle est fier de pouvoir porter à la connaissance de la population de Comblain-Poulseur et environs le fait que désormais, toutes les sépultures abritant les corps de personnes ayant combattu pour la Belgique et inhumées dans un des quatre cimetières de l'entité sont désormais pourvues d'une pierre ornée d'un macaron aux couleurs du drapeau belge et portant la mention « Pro Patria ».

Nous avons terminé ce travail le mardi 19 juillet 2022.

Si d'aventure, nous avions oublié l'une ou l'autre personne, auriez-vous l'amabilité de vous manifester auprès d'un membre de notre cercle, afin que nous puissions corriger cet oubli ?

Pour le C.H.A.S.O.O.A
(Cercle Historique des Anciens Sous-Officiers d'Ourthe-Amblève)
le Président, Christian SIMON
22 Rue de la Mêlée
4170 Comblain-au-Pont
0472 532 008